

Ambito Territoriale di Caccia ASCOLI PICENO

Relazione consuntiva prelievo del cinghiale (stagione venatoria 2020/2021)

(Regolamento Regionale n.3/12 "Disciplina per la gestione degli ungulati nel territorio regionale, in attuazione della Legge Regionale, 5 gennaio 1995, n.7" e ss.mm.ii.)

Dott. Massimiliano MANCINI

(Tecnico faunistico esperto)

Febbraio 2021



Premessa

La presente relazione riporta sinteticamente l'analisi dell'attività gestionale del cinghiale in forma collettiva svolta nella stagione venatoria 2020-2021 dall'Atc Ascoli Piceno, rispetto a quanto previsto dall'art.6 comma 4 del R.R. 3/2012 e ss.mm.ii.

Sono altresì riportate le informazioni raccolte in fase di controllo e di selezione utili ad inquadrare la natura e la consistenza del prelievo nei diversi contesti territoriali.

1. Riferimenti normativi

- Legge Nazionale 11 febbraio 1992 n.157 "Norme per la protezione della fauna selvatica omeoterma e per il prelievo venatorio";
- Legge Regionale 5 gennaio 1995 n.7 "Norme per la protezione della fauna selvatica per la tutela dell'equilibrio ambientale e disciplina dell'attività venatoria" e ss.mm.ii.;
- Criteri e Indirizzi per la Pianificazione Faunistica Regionale (2010-2015);
- Regolamento Regionale n.3/12 "Disciplina per la gestione degli ungulati nel territorio regionale, in attuazione della Legge Regionale, 5 gennaio 1995, n.7" e ss.mm.ii.;

2. Cartografia di supporto

Per realizzare una pianificazione conforme con gli indirizzi regionali sono state adottate le stesse fonti cartografiche di supporto che hanno permesso alla Regione Marche nel CIPFV (2010-2015) di realizzare una carta di sintesi in formato elettronico denominata *Carta per la pianificazione faunistico venatoria*. Questa carta è stata elaborata integrando le seguenti informazioni cartografiche:

1. Carta Tecnica Regionale (C.T.R.) in scala 1:10.000, aggiornata al 2001 che descrive i seguenti tematismi:
 - *urbanizzato*, che consiste in raggruppamenti di edifici con relativa rete viaria;
 - *case isolate*, individuate come solo ingombro dell'edificio;
 - *strade asfaltate*;
 - *strade non asfaltate*;
 - *ferrovie*;
 - *corsi d'acqua*;
 - *specchi d'acqua*;
2. Carta Fitisociologica Regionale (C.Fs.R) in scala 1:50.000, aggiornata al 2005, descrittiva delle seguenti tipologie vegetazionali:
 - *arbusteti*;
 - *boschi di carpino nero*;
 - *boschi di castagno*;
 - *boschi di cerro*;
 - *boschi di conifere*;
 - *boschi di faggio*;
 - *boschi di frassino, farnia, nocciolo e carpino bianco*;
 - *boschi di roverella*;
 - *gariga*;
 - *impianti arborei frutta o legno*;
 - *incolti erbacei*;
 - *leccete*;
 - *praterie*;
 - *seminativi*;
 - *vegetazione acquatica, alofila, spiagge e ghiaie*;
 - *vegetazione arbustiva dei calanchi*;

- *vegetazione erbacea dei calanchi*;
- *vegetazione ripariale*;

3. Carta delle cave in attività

3. Pianificazione Territoriale

L'ATC ha ripartito il territorio in tre zone omogenee nel rispetto delle prescrizioni del Reg. Reg. 3/2012, aventi le seguenti caratteristiche.

| Atc AP | Sup. | Sup. antro | Sup. netta | Sup. seminat. | % seminat. | TASP cacciabile |
|--------|--------|------------|------------|---------------|------------|-----------------|
| Zona A | 43.366 | 2.051 | 41.275 | 9.567 | 23,2 | 40.455 |
| Zona B | 2.857 | 160 | 2.697 | 1.681 | 62,3 | 1.706 |
| Zona C | 54.184 | 7.269 | 46.915 | 37.793 | 80,6 | 34.600 |

La Zona A, essendo molto estesa e di differente copertura agro-forestale è stata suddivisa in 3 DG-cinghiale (DG-A01, DG-A02 e DG-A03); la Zona B, viene gestita come unico DG-cinghiale (DG-B01). Nella tabella a seguire sono indicate le relative densità obiettivo.

| DG-cinghiale | Densità MIN Obb. ind./Kmq | Densità MAX Obb. ind./Kmq |
|--------------|---------------------------|---------------------------|
| DG-A01 | 0,8 | 2,4 |
| DG-A02 | 0,8 | 2,6 |
| DG-A03 | 0,4 | 1,7 |
| DG-B01 | 0,2 | 0,9 |

4. Pianificazione del prelievo in forma collettiva

Il prelievo in forma collettiva è stato esercitato nell'ATC dalle seguenti figure:

- zona A – squadre in braccata e selecacciatori;
- zona B – squadre in braccata e selecacciatori;
- zona C – gruppi di girata, selecacciatori e cacciatori in forma individuale e occasionale

Secondo quanto indicato nel Regolamento Attuativo per la S.v. in oggetto, all'art. 4, l'ATC, nelle Zone A e B, ammette:

1) i selecacciatori di cinghiale, autorizzandoli entro i confini delle diverse UG già individuate per la caccia in forma collettiva, nei seguenti limiti numerici massimi:

- n. 1 selecacciatore per ogni UG cinghiale con superficie < 1.000 ettari;
- n. 2 selecacciatori per ogni UG cinghiale con superficie compresa tra 1.000 e 2.000 ettari;
- n. 3 selecacciatori per ogni UG cinghiale con superficie compresa tra 2.000 e 3.000 ettari;

- n. 4 selescacciatori per ogni UG cinghiale con superficie > 4.000 ettari

Nella Zona C non sussiste, per i selescacciatori, alcun limite numerico

2) le squadre di braccata e gruppi di girata nei seguenti limiti numerici massimi:

- Zona A: 24 squadre di braccata così ripartite nei relativi distretti
 - o DGA01 : 7 squadre
 - o DGA02 : 12 squadre
 - o DGA03 : 05 squadre
- Zona B: 2 squadre di braccata, ovvero 1 squadra di braccata e 2 gruppi di girata, ovvero 4 gruppi di girata
- Zona C: 2 gruppi di girata

A seguito delle richieste pervenute e dell'istruttoria tecnico-amministrativa, nella stagione venatoria 2020/2021 sono stati ammessi ad esercitare:

- nella **Zona A** n. 22 squadre di braccata e n. 42 selescacciatori
- nella **Zona B** n. 1 squadra di braccata n. 2 selescacciatori
- nella **Zona C** n. 1 gruppo di girata e di 162 selescacciatori

| Atc AP | Squadre braccata MAX | Squadre braccata AMMESSE | Gruppi Girata MAX | Gruppi Girata AMMESSE | Selescacciatori MAX | Selescacciatori AMMESSI |
|--------|----------------------|--------------------------|-------------------|-----------------------|---------------------|-------------------------|
| Zona A | 24 | 22 | 0 | 0 | 42 | 42 |
| Zona B | 2 | 1 | 2 | 0 | 2 | 2 |
| Zona C | 0 | 0 | 2 | 1 | Nessuna limitazione | 162 |

Tenuto conto delle estensioni della zona A, si individuano tre DG-cinghiale con le seguenti caratteristiche:

1. Il DG-A1 è di 9.833 ettari, suddiviso in 7 unità di gestione (UG-A1.1, UG-A1.2, UG-A1.3, ... UG-A1.7)
2. Il DG-A2 è di 18.149 ettari, suddiviso in 10 unità di gestione (UG-A2.1, UG-A2.2, UG-A2.3, ... UG-A2.10)
3. Il DG-A3 è di 12.473 ettari, suddiviso in 5 unità di gestione (UG-A3.1, UG-A3.2, UG-A3.3, ... UG-A3.5)

La Zona B, viene gestita come unico DG-cinghiale (DG-B) di 1.706 ettari suddiviso in 1 unità di gestione.

Zona A: superfici di pianificazione UG-cinghiale

| DG-A01 | Sup. tot. | Squadra assegnataria della UG-cinghiale |
|----------------|---------------|---|
| UG-A1.1 | 1.025 | Ippogrifo |
| UG-A1.2 | 2.304 | Cacciatori Comunanza Venatores P. |
| UG-A1.3 | 1.089 | I segugi |
| UG-A1.4 | 1.641 | Croce di Casale |
| UG-A1.5 | 2.001 | Tigre 1 |
| UG-A1.6 | 840 | Uscerno I |
| UG-A1.7 | 933 | I lupi |
| TOTALE: | 9.833 | |
| DG-A02 | Sup. tot. | Squadra assegnataria della UG-cinghiale |
| UG-A2.1 | 2.487 | Meschia |
| UG-A2.2 | 2.066 | Gruppo Castel Trosino - Aquila |
| UG-A2.3 | 917 | I lupi della valle |
| UG-A2.4 | 1.596 | Tigre 2 |
| UG-A2.5 | 2.957 | La tris141 |
| UG-A2.6 | 2.033 | La rocca |
| UG-A2.7 | 1.427 | Gruppo Folignano |
| UG-A2.8 | 1.986 | Ringo |
| UG-A2.9 | 1.530 | C.A.F. |
| UG-A2.10 | 1.150 | I cavalieri 2003 |
| TOTALE: | 18.149 | |
| DG-A03 | Sup. tot. | Squadra assegnataria della UG-cinghiale |
| UG-A3.1 | 2.601 | Allegrì compagni della foresta |
| UG-A3.2 | 2.665 | La forcese |
| UG-A3.3 | 2.936 | Segugi dell'Ascensione |
| UG-A3.4 | 2.188 | Rambo Giovanni |
| UG-A3.5 | 2.083 | Cerretese |
| TOTALE: | 12.473 | |

Zona B: superfici di pianificazione UG-cinghiale

| DG-B01 | Sup. tot. | Squadra assegnataria della UG-cinghiale |
|----------------|--------------|---|
| UG-B1.1 | 1.706 | Spino 1 |
| TOTALE: | 1.706 | |

5. Pianificazione del prelievo in selezione

I selegacciatori sono stati assegnati in parte in Zona A e B con UG esclusive e i rimanenti in Zona C con la forma della cerca e aspetto nei tempi e nei modi stabiliti dal Calendario Venatorio Regionale.

I criteri di priorità utilizzati per la concessione di UG in Zona A e B sono stati i seguenti (da citato Regolamento Attuativo):

- a. essere iscritto alla squadra o al gruppo di girata che esercita nella medesima UG ed essere proprietario e/o conduttore di fondo compreso nella stessa UG
- b. essere iscritto alla squadra che esercita nella medesima UG

- c. essere proprietario e/o conduttore di fondo compreso nella UG
- d. essere residente nel Distretto dove insiste l'UG oggetto di assegnazione
- e. essere residente nell'ATC AP
- f. in caso di parità verrà preferito il cacciatore anagraficamente più anziano

Coloro che non sono ammessi nelle Zone A e B perché soprannumerari sono stati autorizzati ad esercitare in Zona C

Le UG delle Zone A e B sono state così ripartite e assegnate.

| UG s. Sq. | Squadra assegnataria | UG- Sel | Selecacciatore |
|-----------|--------------------------------|---------|----------------------|
| UG-A1.1 | Ippogrifo | 1.7 | SPERANZA ANTONIO |
| UG-A1.2 | CC- Venatores P. | 1.1 | ANTONELLI GIANFRANCO |
| | | 1.2 | ANTONELLI FRANCESCO |
| UG-A1.3 | I segugi | 1.6 | GIUSTOZZI TONINO |
| UG-A1.4 | Croce di Casale | 1.3 | GIONNI LUCA |
| | | 1.4 | PACAZOCCHI NAZZARENO |
| UG-A1.5 | Tigre 1 | 1.8 | FELIZIANI GIORGIO |
| | | 1.9 | LORI CARLO |
| UG-A1.6 | Uscerno I | 1.10 | CANALI ERNESTO |
| UG-A1.7 | I lupi | 1.5 | PACI FELICE |
| UG-A2.1 | Meschia | 2.14 | MASSIMI GIOVANNI |
| | | 2.15 | CELLINI PAOLO |
| UG-A2.2 | Gruppo C.T. - Aquila | 2.1 | PETRUCCI GIOVANNI |
| | | 2.2 | MARCHEI ENIO |
| UG-A2.3 | I lupi della valle | 2.8 | LAPPA CARLO |
| UG-A2.4 | Tigre 2 | 2.18 | PORFIRI GIUSEPPE |
| | | 2.19 | ALESI NAZZARENO |
| UG-A2.5 | La tris | 2.11 | DE SANTIS GABRIELE |
| | | 2.12 | FIORAVANTI SANTE |
| | | 2.13 | MARCOZZI ALESSANDRO |
| UG-A2.6 | La rocca | 2.9 | CIANNAVEI SAVERIO |
| | | 2.10 | MATTIOLI TARCISIO |
| UG-A2.7 | Gruppo Folignano | 2.5 | ANGELINI ALBERTO |
| | | 2.6 | ANGELINI ANTONIO |
| UG-A2.8 | Ringo | 2.16 | CATALDI ORAZIO |
| | | 2.17 | CROTALI GIANNI |
| UG-A2.9 | C.A.F. | 2.3 | ALFONSI NAZZARENO |
| | | 2.4 | DI GIROLAMO VINCENZO |
| UG-A2.10 | I cavalieri 2003 | 2.7 | PALANCA NICOLA |
| UG-A3.1 | Allegri compagni della foresta | 3.1 | GRASCELLI SEVERINO |
| | | 3.2 | MANCINI GIUSEPPE |
| | | 3.3 | NATALI MARCO |
| UG-A3.2 | La forcese | 3.6 | DOLITI STEFANO |
| | | 3.7 | GRECI GIUSEPPE |
| | | 3.8 | DAMIANI CLAUDIO Q. |
| UG-A3.3 | I Segugi dell'Ascensione | 3.11 | PASQUALINI GIUSEPPE |
| | | 3.12 | ROMANELLI GIUSEPPE |
| | | 3.13 | CAPRIOTTI EMIDIO |
| UG-A3.4 | Rambo Giovanni | 3.9 | TACCONI NAZZARENO |
| | | 3.10 | POLI FRANCESCO |
| UG-A3.5 | La Cerretese | 3.4 | AMADIO SANDRO |
| | | 3.5 | RAMOS ROBERTO |
| UG-B01 | Spino 1 | B.1 | COCCI ENZO |
| | | B.2 | TACCONI NAZZARENO |

6. Piano di prelievo annuale

Sulla delle indicazioni tecnico-gestionali indicate nel Piano Annuale di gestione per gli ungulati per la SV in oggetto, la Regione Marche approvato per ogni Distretto di Gestione il seguente Piano di Abbattimento (PA).

| DG-cinghiale | Piano di prelievo minimo (N. individui) | Piano di prelievo massimo (N. individui) | ID DANNO (€/Ha) | % SELEZIONE sulla CONSISTENZA MIN | Di cui in SELEZIONE | Per SQUADRE sul MAX |
|----------------|---|--|-----------------|-----------------------------------|--------------------------------|---------------------|
| DG-A01 | 181 | 625 | 10,7 | 30% | 50 (54 da calcolo) | 575 |
| DG-A02 | 93 | 699 | 5,9 | 25% | 38 (23 da calcolo) | 661 |
| DG-A03 | 291 | 747 | 5,7 | 25% | 65 (73 da calcolo) | 682 |
| DG-B01 | 53 | 73 | 3,5 | 20% | 10 (11 da calcolo) | 63 |
| Zona C | Non previsto | Nessuna limitazione | | | | |
| TOTALE: | 618 | 2.144 | | | 163 (161 da calcolo) | 1.981 |

7. Monitoraggio dell'attività di prelievo

Per ogni squadra, gruppo di girata e selecciatore sono stati predisposti dall'ATC i verbali giornalieri di caccia e le schede di abbattimento. Ciascun selecciatore era munito di GPS e radio trasmittente.

Il **verbale giornaliero di caccia**, in triplice copia, ha archiviato per ogni braccata/girata le seguenti informazioni:

- Unità di gestione e/o Zona ove si è svolto il prelievo;
- Numero identificativo della squadra/gruppo di girata e UG-cinghiale assegnata;
- Numero progressivo della battuta/girata, corrispondente al numero del verbale;
- Località di svolgimento della battuta/girata;
- Data di svolgimento della battuta/girata;
- Orario di inizio attività/girata;
- Orario di tabellazione;
- Orario fine battuta/girata;
- Numero e firma dei partecipanti;
- Numero e firma degli ospiti;
- Numero dei cani impiegati;
- Stima in ettari della superficie oggetto di battuta/girata;

- Spazio riservato al controllo da parte delle autorità preposte;

La **scheda di abbattimento**, in duplice copia, ha archiviato per ogni braccata/girata le seguenti informazioni:

- Classe di età e di sesso di ogni cinghiale abbattuto
 - Maschio giovane
 - Femmina giovane
 - Maschio sub adulto
 - Femmina sub adulto
 - Maschio adulto
 - Femmina adulto
- Peso di ogni cinghiale abbattuto ripartito nelle seguenti categorie
 - 0 - 30 kg
 - 30 - 70 kg
 - 70 - 100 kg
 - > 100 kg
- Totale dei cinghiali prelevati per ogni battuta/girata
- Totale dei cinghiali scampati distinti (quando possibile per sesso e classe di età)
- Totale altri ungulati osservati
- Dati biometrici dei cinghiali abbattuti:
 - numero fascetta
 - LTT: lunghezza totale (escluso coda);
 - LT: lunghezza testa;
 - LC: lunghezza coda;
 - LO: lunghezza orecchio;
 - AG: altezza al garrese;
 - LGsx: lunghezza garretto;
 - numero feti

Il **verbale giornaliero di attività dei selecacciatori** era costituito dai Fogli di Uscita-Rientro che hanno archiviato:

- Generalità del selecacciatore;
- Località di svolgimento del prelievo;

- Frequenza Radio;
- Coordinate geografiche punti sparo frequentati con specifica di abbattimento o meno;
- Data di svolgimento;
- Orario di inizio;
- Orario fine;
- Ora di abbattimento/ferimento;
- Numero di colpi sparati;
- Reazioni allo sparo;
- Classe di età e di sesso dei cinghiali abbattuti;
- Totale dei cinghiali scampati distinti per sesso e classe di età;
- Numero, orario e direzione di altri spari uditi

La **scheda di abbattimento del selecciatore**, in duplice copia, ha archiviato le seguenti informazioni per ogni cinghiale abbattuto:

- Classe di età e di sesso;
- Peso pieno in kg;
- Peso vuoto in kg;
- Lunghezza totale;
- Altezza al garrese;
- Circonferenza toracica;
- Lunghezza coda;
- Numero e lunghezza del feto (quando presente);
- Numero embrioni (se inferiori a 2,5 cm);
- Lunghezza e larghezza cranica
- Lunghezza della mandibola;
- Formula dentaria;
- Status del mantello (estivo, invernale, muta), lesione della cute e grado di infestazione di ectoparassiti

Quadro degli abbattimenti

Il Piano di Prelievo (PA) per il 2020/2021 prevedeva un abbattimento minimo di **618** capi + illimitato Zona C ed uno massimo di **2.144** (di cui 163 in selezione) + illimitato zona C.

Durante la stagione venatoria sono stati abbattuti n. **946 cinghiali** nelle Zone A e B (di cui 848 tramite caccia collettiva e 98 capi in selezione registrati al 15 febbraio 2020). A questi si devono aggiungere i capi abbattuti in selezione in Zona C (di cui avremo i report a fine marzo) e quelli relativi alle operazioni di controllo effettuato dalla Polizia Provinciale in periodo di caccia aperta.

A seguire sono riportati i dati scorporati per singolo DG-cinghiale.

| | Piano min | Piano max | di cui sel. | Abbat. Sq. | Abbat. Sel (*) | TOT. | Diff. su MIN |
|---------------|------------------|------------------|--------------------|-------------------|-----------------------|-------------|---------------------|
| Zona A - DG 1 | 181 | 625 | 50 | 209 | 17 | 226 | + 45 |
| Zona A - DG 2 | 93 | 699 | 38 | 239 | 21 | 260 | + 167 |
| Zona A - DG 3 | 291 | 747 | 65 | 347 | 50 | 397 | + 106 |
| Zona B | 53 | 73 | 10 | 53 | 10 | 63 | + 10 |
| | 618 | 2.144 | 163 | 848 | 98 | 946 | 328 |

(*) dato al 15 febbraio 2021

| | | |
|--------------|------------------|--|
| Zona C | Gruppo di girata | 10 capi |
| Zona C | Selezione | 156 capi <i>(dato incompleto)</i> |
| Zona A, B, C | Controllo | Dato non disponibile: Polizia Provinciale |

| n. | Squadra | Battute effettuate | % su battute tot (40) | cinghiali abbattuti | sesso | | Classe di età | | | Classe di peso | | | |
|-------------|--------------------------------|--------------------|-----------------------|---------------------|------------|------------|---------------|-------------|----------------|----------------|-------------|--------------|---------------|
| | | n. | % | | n. | M | F | 0 (giovani) | I (sub adulti) | II (adulti) | 0 (0-30 kg) | 1 (31-70 kg) | 2 (71-100 kg) |
| 1 | Allegri compagni della foresta | 20 | 50% | 37 | 18 | 19 | 4 | 6 | 27 | 4 | 6 | 19 | 8 |
| 2 | Cacciatori P. - VP | 22 | 55% | 59 | 29 | 30 | 5 | 28 | 26 | 5 | 33 | 14 | 7 |
| 3 | CAF | 27 | 68% | 35 | 18 | 17 | 5 | 9 | 21 | 5 | 16 | 12 | 2 |
| 4 | Croce di Casale | 29 | 73% | 28 | 12 | 16 | 0 | 10 | 18 | 1 | 9 | 7 | 11 |
| 6 | Gruppo Castel Trosino e AQUILA | 26 | 65% | 39 | 18 | 21 | 1 | 12 | 26 | 2 | 16 | 17 | 4 |
| 7 | Gruppo Folignano | 28 | 70% | 29 | 10 | 19 | 3 | 8 | 18 | 3 | 15 | 7 | 4 |
| 8 | I Cavalieri 2003 | 16 | 40% | 9 | 6 | 3 | 0 | 1 | 8 | 1 | 2 | 5 | 1 |
| 9 | I lupi | 20 | 50% | 14 | 11 | 3 | 2 | 1 | 11 | 2 | 2 | 4 | 6 |
| 10 | I lupi della valle | 17 | 43% | 17 | 10 | 7 | 3 | 4 | 10 | 2 | 4 | 5 | 6 |
| 11 | I Segugi | 8 | 20% | 27 | 10 | 17 | 1 | 21 | 5 | 3 | 21 | 3 | 0 |
| 12 | Ippogrifo | 6 | 15% | 5 | 3 | 2 | 0 | 1 | 4 | 0 | 1 | 3 | 1 |
| 13 | La cerretese | 29 | 73% | 56 | 32 | 24 | 0 | 27 | 29 | 1 | 36 | 11 | 8 |
| 14 | La forcese | 17 | 43% | 57 | 25 | 32 | 2 | 26 | 29 | 7 | 25 | 21 | 4 |
| 15 | La Rocca | 25 | 63% | 20 | 11 | 9 | 3 | 5 | 12 | 3 | 4 | 6 | 7 |
| 16 | La Tris | 27 | 68% | 43 | 27 | 16 | 0 | 10 | 33 | 4 | 9 | 20 | 10 |
| 17 | Meschia | 15 | 38% | 16 | 10 | 6 | 0 | 3 | 13 | 0 | 5 | 10 | 1 |
| 18 | Rambo Giovanni | 25 | 63% | 77 | 38 | 39 | 4 | 28 | 45 | 4 | 40 | 22 | 11 |
| 19 | Ringo | 20 | 50% | 14 | 7 | 7 | 1 | 3 | 10 | 1 | 4 | 7 | 2 |
| 20 | Segugi dell'Ascensione | 29 | 73% | 120 | 59 | 61 | 15 | 47 | 58 | 11 | 60 | 36 | 13 |
| 21 | Spino 1 | 22 | 55% | 53 | 27 | 26 | 4 | 26 | 23 | 9 | 23 | 20 | 1 |
| 22 | Tigre 1 | 26 | 65% | 34 | 22 | 12 | 5 | 12 | 17 | 5 | 12 | 13 | 4 |
| 23 | Tigre 2 | 22 | 55% | 17 | 12 | 5 | 0 | | 17 | 0 | 5 | 3 | 9 |
| 24 | Uscerno I | 22 | 55% | 42 | 22 | 20 | 1 | 23 | 18 | 5 | 21 | 13 | 3 |
| TOT. | | | | 848 | 437 | 411 | 59 | 311 | 478 | 78 | 369 | 278 | 123 |
| 25 | Spino 2 | 22 | 55% | 10 | 6 | 4 | 2 | 4 | 4 | | 6 | 3 | 1 |

CONCLUSIONI

Il prelievo registrato nella Zona A e B risulta superiore ai minimi preventivati nel PA, di ben 328 capi e **gli obiettivi in termini di contenimento della specie risultano pienamente raggiunti in tutti i Distretti.**

Struttura della popolazione

La struttura della popolazione esprime il rapporto sessi e classi di età del campione abbattuto. I dati sono riferiti al prelievo in forma collettiva e di selezione.

| Classi di età | N. individui | % |
|-----------------------|-----------------------|-----|
| Maschi giovani | 30 | 45 |
| Femmine giovani | 36 | 55 |
| Totale giovani | 66 (7,0% sul TOT.) | 100 |

| | | |
|-------------------------|-------------------------|-----|
| Maschi subadulti | 177 | 51 |
| Femmine subadulte | 170 | 49 |
| Totale subadulti | 347 (36,7% sul TOT.) | 100 |

| | | |
|----------------------|------------------|-----|
| Maschi adulti | 281 | 53 |
| Femmine adulte | 252 | 47 |
| Totale adulti | 533 | 100 |
| TOTALE | (56,4% sul TOT.) | |

| | | |
|--------------|-----|-----|
| TOT. Maschi | 488 | 52% |
| TOT. Femmine | 458 | 48% |

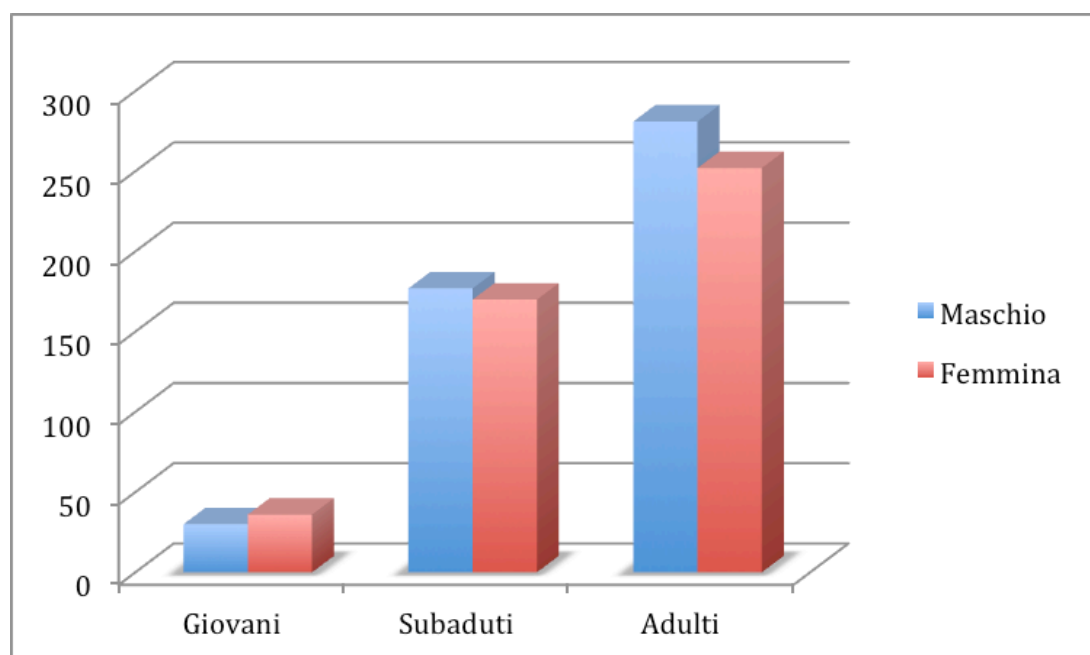

Analisi biometrica

L'analisi biometrica è stata effettuata sui cinghiali abbattuti in forma collettiva e con la selezione (1266 cinghiali). Le misurazioni biometriche mancanti risultano indeterminate (ND).

Frequenze classi di peso distinte per classi di età.

| Classi di età | 0-30 (1) | 30-70 (2) | 71-100 (3) | >100 (4) | Tot. |
|---------------|-------------|--------------|---------------|-------------|------|
| Adulto | 0 | 113 | 283 | 137 | 533 |
| Subadulto | 47 | 273 | 27 | 0 | 347 |
| Giovane | 40 | 26 | 0 | 0 | 66 |
| Totale | 87 | 412 | 310 | 137 | 946 |

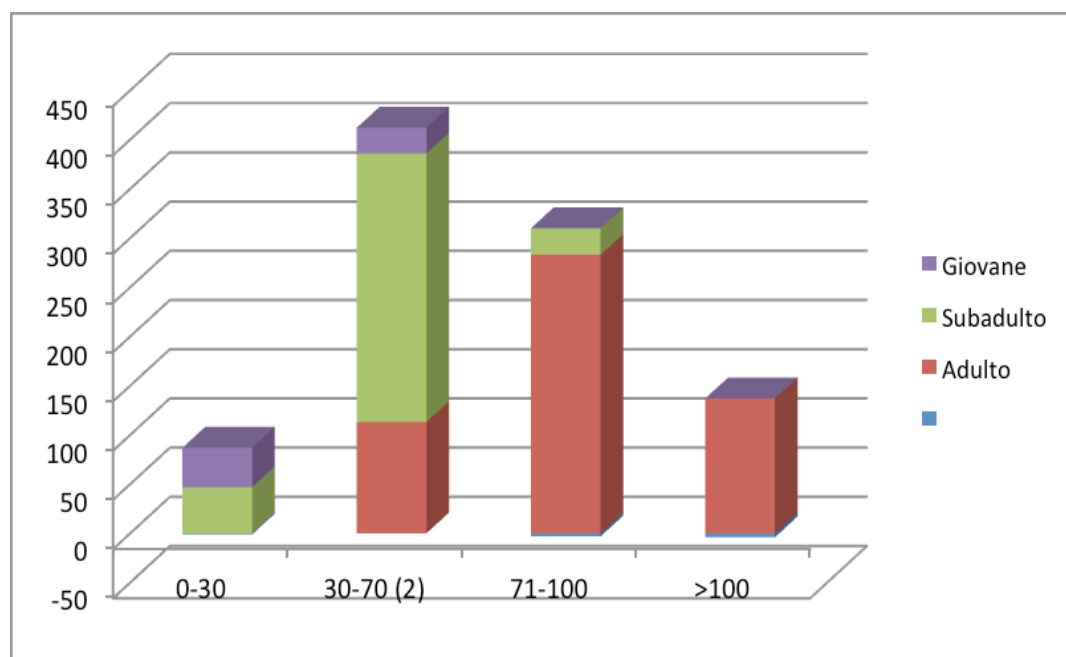

Misure biometriche (min-max) nelle diverse classi di sesso e di età.

| ADULTI | Maschi | Femmine |
|------------------------|-----------|----------|
| Lunghezza testa-tronco | 100 – 200 | 90 – 195 |
| Lunghezza testa | 30 – 55 | 30 – 60 |
| Altezza garrese | 30 – 85 | 15 – 85 |
| Lunghezza orecchio | 10 – 25 | 8 – 25 |
| Lunghezza garretto | 15 – 45 | 20 – 40 |
| Lunghezza coda | 10 – 50 | 15 – 40 |
| SUBADULTI | Maschi | Femmine |
| Lunghezza testa-tronco | 60 – 165 | 60 – 150 |
| Lunghezza testa | 20 – 55 | 15 – 50 |
| Altezza garrese | 30 – 80 | 30 – 80 |
| Lunghezza orecchio | 8 – 25 | 5 – 20 |
| Lunghezza garretto | 10 – 40 | 10 – 35 |
| Lunghezza coda | 10 – 30 | 5 – 30 |
| SUBADULTI | Maschi | Femmine |
| Lunghezza testa-tronco | 60 – 120 | 60 – 110 |
| Lunghezza testa | 18 – 30 | 15 – 30 |
| Altezza garrese | 30 – 60 | 30 – 60 |
| Lunghezza orecchio | 5 – 10 | 5 – 10 |
| Lunghezza garretto | 10 – 30 | 10 – 25 |
| Lunghezza coda | 10 – 20 | 10 – 20 |

Feti

L'analisi dei feti riscontrabili in fase di macellazione è un indice importante della capacità riproduttiva della popolazione oggetto di prelievo.

Nel caso in esame sono state riscontrate **24 femmine** abbattute in stato gravidico con in media **6,4 feti/utero**, con valori estremi di 1 e 10.